Quoi t'as dit

Le journal de la colline boisée

NOVEMBRE 2023 - N° 35

Adresse de l'association :
1, rue Paule-Gravejal - 43000 Le Puy-en-Velay
Directeur de la publication : C. Roche
N° ISSN : 1957-4835

Vivre Ensemble à Guitard

ÉDITORIAL

Après deux ans de COVID, un été torride sur toute l'Europe, une catastrophe majeure chez nos amis du Maroc et une guerre qui s'installe dans la durée aux portes de l'Europe, difficile de ne pas prendre conscience que nous faisons bien partie d'un tout, que nous sommes les colocataires d'un espace commun : **la Terre**. Le Vivre Ensemble qui constitue notre devise depuis plus de 20 ans, actuellement repris à l'unisson, n'est-il pas devenu au fil des années le seul et unique moyen de survie de notre espèce **: l'Homme**, à chacun d'en prendre conscience…

Quant à nous, essayons de poursuivre paisiblement notre action de partage et d'échange entre nous, avec nos différentes visions de l'humain, nos différentes croyances, nos différents passés, construisons ensemble des lendemains qui nous conviennent à tous dans le respect de chacun. Je compte sur vous, c'est un travail de tous les jours qui demande à chacun beaucoup d'humilité et d'écoute, au boulot…

N'ayez pas peur, venez nous rejoindre, pour échanger et penser ensemble, nous avons besoin de vous, merci, à très bientôt j'espère…Vous pouvez être les acteurs de votre devenir, de notre devenir à tous !

Christian Roche

Le nouveau Conseil d'Administration 2023-2024

Mr Roche Christian (Président), Mr Guérin Michel (Vice-Président), Mme Roussel Andrée (secrétaire), Mr Molly Joël (Trésorier), Mr Ruel Thierry (Communiquant), Membres : Mr Ambar Rachid, Mr André Jacques, Mr Da Cunha Manu, Mme Delaigue Francine, Mme Defay Martine, Mme Monin Marie-Claude, Mr Morel Jacques, Mr Ouhsine Farid, Mme Rivier Françoise, Mme Teyssier Murielle.

Calendrier des activités :

- **27, 28 et 29 octobre Sortie au Futuroscope avec VEG 200 participants**
- **Vendredi 1er décembre 2023 : Les soupes de Guitard avec VEG sur réservation**
- **Décembre 2023 Colis de Noël pour les + de 70 ans par le Conseil Citoyen et le Relais Ados**
- **Vendredi 19 janvier 2024 à 20h30 : Soirée galettes de rois avec VEG sur réservation**
- **Vendredi 9 février ou 5 avril 2024 à 20h30 : Soirée théâtrale avec VEG**
- **Dimanche 10 mars 2024 à 12h30 : Repas paella avec VEG sur réservation**
- **Samedi 17 avril 2024 Conseil Citoyen : Sortie en bus à Holiday on Ice (Réservé secteur QPV*)**
- **Samedi 24 avril à 14h : Goûter citoyen à la Pinatelle du Zouave avec concours de cabanes et visite des ruines du château pour les séniors valides. (Conseil Citoyen et Relais Ados)**
- **Dimanche 19 mai La Grande DAVALADE au profit des personnes cérébrolésées avec VEG**
- **9 juin sortie au musée des Confluences à Lyon avec VEG sur réservation 110 places**
- **La grande Exposition de peintures au musée du Puy « à travers champs » avec VEG**
- **Conférence histoire sociale locale par René Dupuy avec VEG**

VEG : Vivre Ensemble à Guitard
***QPV : Quartiers prioritaires de la ville**

Soirée soupes du vendredi 9 décembre 2022

120 mangeurs de soupe se sont retrouvés pour cette traditionnelle rencontre festive de Vivre Ensemble à Guitard.
Il y eut la soupe Italienne de Manu, tout simplement sublime, suivie de l'onctueuse et délicieuse soupe de lentilles vertes du Puy et ses senteurs de thym, cuisinée par Andrée et tournée par Jean-Paul, puis ce fut le tour de la douce et subtile soupe de potirons du hameau de Guitard concoctée par Bernadette, Hélène et Monique, Enfin, nous avons clôturé cette dégustation par la traditionnelle et merveilleuse soupe marocaine et ses senteurs orientales cuisinée par Halima, Aïcha, Nadia.
Le tout suivi des plateaux des fromages du Velay et des gâteaux confectionnés et apportés par un grand nombre de participantes.
Pour finir, vînt le thé à la menthe d'Amina et le café de Manu qui ont permis à chacun de conclure cette soirée d'une très grande convivialité.
Nous tenons aussi à remercier toutes et tous les bénévoles, pour leur aide aux courses, à l'enregistrement des réservations, à la préparation de la salle, au service, à la plonge, au ménage, un travail humble au service de tous et indispensable à la réussite de cette action.
et bien sûr à nos cuisinières et cuisiniers

Encore un grand MERCI…

Jacques Morel

Création du site internet du 01.10. 2022

Achat du nom de site le 23 septembre 2022 pour 90.59 € pour 10 ans

www.vivreensembleaguitard.fr

Un grand merci à Léa Chantemesse pour son travail rigoureux dans la création et la conception de notre site internet avec la re-modélisation de notre logo, et la mise en place du paiement par internet grâce à la structure associative helloasso.
Une matinée de formation en présentiel et une en télétravail ont aussi été mises en place pour 5 d'entre nous.
Vous êtes tous invités à venir visiter notre site : vivreensembleaguitard.fr

Bernard Rivier

Leila

Leila, Merci pour votre Présence et pour votre prestation !

Leila est une BELLE personne en majuscule, Authentique, sensible et sublimement impertinente.

Après le « Trinque ta vie » par le Théâtre du rêve, une première partie à la fois poétique et engagée, menée avec maestria par nos amis Jacques Bernard et Jean-François Loué, la montée dans le train de la vie de Leila Huissoud fut EXTRA ordinaire…

Elle a compris bien des choses de nos intimes tourments. En cela, elle est étonnamment précoce et hypersensible. Elle résonne et raisonne comme une Lacanienne, jouant des mots comme de sa Guitare sans jamais déraisonner. Elle est Douée la p'tite… Une rencontre fondamentale !

Dans l'existence on croise parfois des météorites, c'est extrémement rare me direz-vous… et bien nous avons croisé le chemin d'une étoile… elle file…elle file… vers un Grand avenir !

Un financement par le conseil citoyen de Guitard, 70 réservations sur le site de VEG pour 100 spectateurs dans la salle malgré la concurrence du match France-Angleterre diffusé à la même heure, une réussite, grâce à cette étroite collaboration.

Francine Delaigue

La galette des rois du 20 janvier

Une bien belle soirée très sympathique qui a réuni 74 participants Ce fut un bien agréable moment qui a permis à chacun de retrouver, au cœur de l'hiver, des échanges avec ses voisins et amis, en partageant galettes et brioches arrosées de cidre ou de jus de pomme avec quelques papillotes en gourmandises. C'est cela le plaisir d'être ensemble en toute simplicité.

Marie-Claude Monin

La paella

Henry, notre cuisinier catalan est revenu tout exprès de Perpignan pour nous confectionner bénévolement, avec l'aide de sa fille Magalie, sa fabuleuse paella catalane. Et cela pour 125 convives et 19 parts à emporter, dont 5 parts halal soit en tout 144 parts, un record ! Une paella généreuse et exceptionnelle avec poulet, crevettes, gambas, chorizo, calamars, moules géantes d'Espagne, couteaux, sans oublier le riz d'Espagne, les petits pois, les tomates, le safran et les épices…

Une satisfaction générale grâce à une préparation généreuse et un petit prix adapté au budget de chacun, le tout dans une grande convivialité.

Thierry Ruel

Soirée théâtrale du 7 Avril 2023

Après 2 ans d'absence, LES TRÉTEAUX DE PEYNASTRE (troupe de 6 comédiens aussi dynamiques que talentueux), donnaient une représentation tout à fait dans l'air du temps : Le squat.

Vivre Ensemble à Guitard accueillait plus de 80 spectateurs, salle Balavoine, autour d'une histoire contemporaine qui ne manquait pas de piquant. Ecrite par Jean Marie Chevret, la mise en scène était signée par Tiphanie Brun. (2 grands noms du théâtre contemporain)

C'est dans un appartement bourgeois qu'au fil des rebondissements, se croisent destins et parcours intimes, dans un imbroglio de situations mêlées à de brusques revers de bonnes intentions.

Pour tout dire, la Grande Histoire rejoint l'intime existence des protagonistes pour une fin pleine d'humanité et de tendresse, tellement plus pertinente qu'on ne l'aurait supposé, pour le plus grand bonheur de tous.

Merci à tous les acteurs pour leur interprétation magistrale et pour le temps d'échange pris avec le public

Andrée Roussel

Journée des bénévoles 06.05.2023

VEG a organisé une journée des bénévoles pour les remercier de leur action au profit de tous.
62 invitations ont été envoyées et 30 personnes ont participé à cette journée qui a permis la visite du musée de l'école au Monastier-sur-Gazeille avec dictée, bonnet d'âne, chants du certificat d'étude et cascade de rires suivis d'une dégustation de fin gras du Mézenc en cuisson lente au restaurant « Chèvre et Choux » pour terminer sur la piste de luge mécanique aux Estables et ses sensations fortes n'est-ce pas Marie-Claude !
Chaque bénévole présent a participé à hauteur de 13 € et l'association a mis par personne 18.50 € de son côté, grâce à une subvention spécifique de l'état et de l'agglo prise dans le cadre de la politique de la ville.
Une très belle journée faite de rires et d'échanges où les bénévoles n'avaient pour une fois, qu'à penser à eux mêmes et qu'au plaisir d'être ensemble.

Joel Molly

Alliade Habitat
Groupe ActionLogement
Le partenaire au quotidien de la vie du quartier

La Davalade 2023 : une édition revue et corrigée

Avec l'édition 2023, la Davalade s'est ouverte à de nouveaux espaces. Fini le traditionnel parcours Les Estables/Le Puy-en-Velay et vive la boucle Les Estables/Freycenet-Latour/Moudeyres/Saint-Front/Les Estables. La distance est toujours celle d'un marathon (42 km) !

Un tournant, plus qu'une « révolution », qui a nécessité beaucoup de démarches de la part des organisateurs. Notamment déterminer le trajet le plus approprié en faisant la part belle aux chemins les moins accidentés et aux paysages les plus pittoresques. Et il y en a de beaux horizons du côté de Moudeyres et de Saint-Front ! De magnifiques étendues avec des fermes isolées dont on imagine le passé incroyable, puis plus bas le bassin du Puy-en-Velay et au loin les montagnes du Devès, de la Margeride...

Le dimanche 28 mai, le départ est donné au petit matin de la salle communale des Estables. Au préalable et c'est devenu une tradition, le maire Philippe Brun et des membres de son équipe municipale offrent le café aux participants, les inscriptions sont prises dans le même temps par un groupe de bénévoles. Désormais tout est bien rodé. Direction Freycenet Latour par une température fraîche et sous un soleil qui pointe le nez laissant présager une belle journée. La première tranche du parcours est incontournable, avec en point de mire les éoliennes.

Premier ravitaillement dans la cité du premier magistrat Jean-Marc Fargier. Saucisson, pâté...petit rouge ou rosé, l'ambiance toujours aussi chaleureuse. A l'extérieur Ingrid, membre de l'association « Rebondir et épanouir » et coordinatrice de la filière AVC 43, anime l'atelier Santé et met l'accent sur « Comment prendre en charge les AVC ». L'objectif premier de la Davalade est de recueillir des fonds pour accompagner les personnes cérébro-lésées. Personne n'est indifférent. Pour preuve les nombreuses questions posées à la jeune infirmière. Du type : peut-on guérir d'un traumatisme crânien, comment peut-on le soigner, quelles sont les séquelles, les activités physiques protègent-elles de l'AVC…

Après un instant de réconfort, un deuxième tronçon conduit les randonneurs à Saint-Front en passant par Moudeyres, un village typique avec ses toits de chaume. Ici c'est la tranquillité absolue avec seulement quelques sons de cloche ou d'aboiements de chien ! Les pluies qui ont précédé ont favorisé la pousse de mousserons, certains marcheurs n'hésitent pas à quitter les chemins pour faire une petite cueillette ...Saint-Front est la deuxième étape. Un village magnifiquement restauré qui connaît un regain de population. Ici, les participants ne vont pas être déçus, une soupe aux couleurs locales les attend...La suite c'est le retour vers la station des Estables en empruntant le versant nord-est de l'Alambre. Là-encore un trajet inédit.
Le nouveau parcours a été apprécié par les quelques 200 inscrits. Même l'orage de grêle n'avait pas terni le sourire de trois Yssingelaises trempées jusqu'aux os mais affirmant qu'elles reviendraient l'année prochaine.

Guy Chouvet

Quoi t'as dit Jeunesse

N°5
Relais Ados de Guitard
Rue Paule Gravejal 43000 Le Puy En Velay

Vivre Ensemble à Guitard

EDITORIAL

C'EST LA RENTREE

Le Relais Ados souhaite à tous les écoliers, collégiens et lycéens une très bonne rentrée pleine de découvertes. Nous espérons que celle-ci s'est bien passée pour tout le monde. Dans ce numéro vous retrouverez la rétrospective des actions menées par les jeunes du relais, les grands moments de l'été et nous
vous présenterons les projets pour cette année 2023/2024.

C'est le cœur gros que nous avons une pensée pour tous ces peuples confrontés à des catastrophes climatiques de plus en plus fréquentes (sécheresse, inondations, tornades, incendies et tremblements de terre) .

Nous avons une pensée particulière pour le peuple marocain qui vient d'être frappé par un séisme, le peuple Libyen par des inondations, et nous n'oublions pas les personnes qui vivent sous les bombes, ici et là sur notre planète.

L'équipe du relais vous souhaite de la réussite et du bonheur dans vos apprentissages et dans vos nouveaux défis.

COUP DE GUEULE

Comme vous l'avez peut-être remarqué, les jeunes du relais ont commencé cet été la réfection du grand mur qui se trouve vers le parking, entre les deux écoles du quartier. Une fresque pleine d'espoir devait y voir le jour. Après trois jours de travail, des imbéciles n'ont rien trouvé de mieux à faire que de saccager le travail accompli.

Mais nos jeunes artistes ne veulent rien lâcher, nous allons recommencer….

Quoi t'as dit

La rétrospective 2023

Tout au long de l'année, les élèves du CM2 de l'école publique ont créé un spectacle qu'ils ont présenté à leurs familles. Avec l'aide de Laëtitia, ils ont créé des décors, travaillé sur le texte. Leur travail c'est terminé par une représentation à la salle Ballavoine. Les ados du relais étaient là pour les préparer en maquillant chacun d'entre eux.

La maman de Yassir nous a préparé un succulent couscous que nous avons dévoré lors d'une soirée…. À refaire...

Parc les fous de la glisse de Loudes, une super journée...

En partenariat avec le conseil citoyen de guitard et le serres du Monteil, nous avons proposé aux habitants des fleurs pour embellir leurs balcons… un succès fou….

Préparation de panneaux pour décorer la crèche de guitard… des ados très appliqués

Quoi t'as dit

Fête de quartier et les 20 ans du relais ados 1 juillet 2023

Le 1 juillet, c'est avec bonheur et bonne humeur que nous avons accueilli au bois de Bonneterre, petits et grands pour fêter les 20 ans du relais ados. Cette journée festive s'est terminée par le concert des Gens Bon Beur, un moment inoubliable pour les habitants du quartier.
Un grand merci à tous pour les sourires et les moments partagés

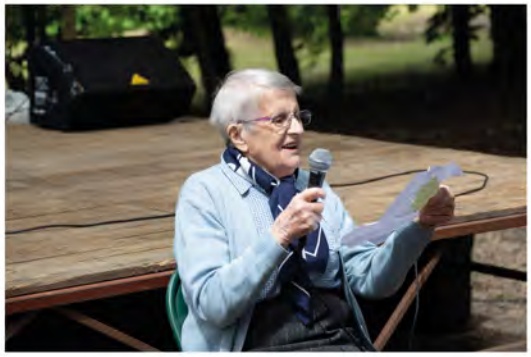

Quoi t'as dit

Que va-t-on faire au Relais

URGENT

Pendant les vacances de Toussaint, un groupe de 7 jeunes partira direction la frontière italienne.
Logé à Saint Raphaël, nous allons visiter l'aquarium de Monaco, fabriquer du parfum à Grasse et visiter la ville italienne de San Rémo. Poussez la porte du relais on vous expliquera tout. Le groupe n'est pas encore constitué.

San Remo

TYROLIENNE

PROJET MUSICAL

Un gros projet va voir le jour, tout les vendredis de 17h à 18h30, un groupe d'une dizaine va se réunir pour concevoir un CD.
Comme des pros, ils vont inventer les paroles de leurs chansons, y intégrer de la musique. Certains seront à la réalisation du livret qui accompagnera ce CD.
Si vous aimez chanter, jouer d'un instrument ou tout simplement prendre part à un projet à long terme, n'hésitez pas à venir vous renseigner au relais ados.

Les animations de la semaine

- Animations des mercredis et samedis
- Aide aux devoirs les mardis et jeudis
- Les vacances
- Bricolage
- Sport
- Nature

Dernière minute

Contacter l'équipe : 0471053765

Site internet :
https://relaisadosdeguitard.wixsite.com/website

Inscriptions sur place : rue Paule Gravejal près de la salle Ballavoine

Nos partenaires

Épahd Bel-horizon
IME les Cévennes
VEG
Sésame
Conseil Citoyens
Les écoles du quartier
La régie de Quartier
ALSH Bel-air...

La bouïne à l'honneur à la pause de Saint-Front

A l'image de ce qui se passe à Freycenet-Latour depuis la création de la manifestation, un arrêt prolongé avec un stand sur un thème « médical » et un ravitaillement aux couleurs locales s'avéraient indispensables à Saint-Front L'occasion était belle pour mettre à l'honneur un légume sauvage des montagnes qui pousse dans les prairies humides et notamment sur le massif du Mézenc : la bouïne ainsi appelée en patois ou encore « scientifiquement » La Renouée Bistrote. Il y a des décennies la soupe de bouïne était au printemps le plat incontournable dans la quasi-totalité des familles nombreuses du massif. Cette plante verte se mange avec des pommes de terre mais aussi avec du lard de poitrine qui donne une saveur toute particulière.

Et le 28 mai, jour de la Davalade, les quelques 200 marcheurs ont eu droit à la fameuse soupe.

Les précieux légumes avaient été cueillis les jours précédents par les bénévoles de l'association « Saint-Front Escapades » qui accueillaient les randonneurs dans la belle salle communale. Les tablées étaient bien remplies, sans parler des assiettes.

La halte prolongée à Saint-Front a été plébiscité. Il n'y avait qu'à voir les sourires et les commentaires lors du dernier tronçon qui conduisait les marcheurs à la station des Estables. La bouïne avait requinqué tout le monde, les derniers kilomètres devenaient plus faciles à avaler !

Guy Chouvet

Le centre socio-culturel se renforce.....

Depuis le mois de juin 2023 une nouvelle dynamique s'est installée sur le Centre Socio-Culturel grâce au recrutement de notre nouvelle référente famille…

Nous profitons de ce numéro du journal « Quoi t'a dit » pour vous la présenter :

Je m'appelle Annabelle ROUX, je suis la nouvelle référente famille du centre socio-culturel de Guitard. Arrivée au mois de juin, mon travail est principalement axé sur les actions en lien avec les familles. Depuis cet été, nous organisons des activités en faveur des familles, des ateliers parents/enfants les mercredis matin en passant par des sorties familiales.

Nous essayons de répondre au plus près des besoins des familles en proposant des actions diversifiées autour de la culture, de l'éducation et du loisir. (Exemples : sortie loisirs à Paugres, atelier théâtre d'improvisation, atelier capoeira, atelier pâtisserie en famille, spectacles du mercredi matin, atelier prévention diabète, etc.).

J'ai la chance de pouvoir travailler en lien avec de nombreux partenaires locaux, cela nous permet d'unir nos pratiques et de proposer des projets innovants tout au long de l'année.

Également, je peux accompagner les personnes de manière individuelle autour de démarches sociales ou pour préparer un projet de vacances en famille. Je vous invite à venir me rencontrer à tout moment, ou pour partager un moment convivial lors de nos petits déj' les mardis matin ou lors d'une activité parent/enfant les mercredis matin.

Annabelle ROUX

Jeux de cartes et ateliers mémoire

En tant que vacataire du centre socioculturel de Guitard, je suis amené à accompagner et encadrer l'activité du lundi après-midi intitulé « Du temps pour nos aînés» où les personnes accueillies viennent jouer aux cartes :

Belote, coinche, de 13h45 à 17 h.

L'activité se termine par un goûter financé par le centre social. De même le mercredi, j'anime un atelier gymnastique de l'esprit (atelier mémoire) où 10 personnes s'entrainent avec plaisir.

L'ambiance de ces deux activités sont très « Bon enfant» et les participants sont assidus.

L'une comme l'autre de ces activités permettent aux seniors de sortir de l'isolement et de passer une après-midi agréable.

Bien à vous

Philippe chaze

Les jardins ouvriers

Voici quelques années maintenant, qu'à notre invitation, René Dupuy nous gratifie de ses conférences sur l'histoire sociale de la Haute-Loire. Ce 9 juin 2023 « Les jardins ouvriers et familiaux du Puy-en-Velay » ont trouvé leur écho auprès d'une assistance de 28 participants passionnés :
« Créé dans les années 1890, le mouvement des jardins ouvriers connaît son apogée dans les années 1940 : le Puy en Velay compte alors plus de 800 jardins. Leur nombre se réduit ensuite comme peau de chagrin, mais ils bénéficient aujourd'hui d'un regain d'intérêt. »
Le XIXe siècle et la révolution industrielle ont précipité la population européenne vers l'exode rural, le déracinement, la migration vers les villes industrielles. Ce qui a mis un terme à la pratique ancestrale de la culture potagère. Or, les décennies 1870-1890 de « La Grande dépression » ont eu leurs lots de nouveaux pauvres et d'indigents, et ont poussé la société à inventer de nouvelles sources d'aides et de charité. Les anciennes révoltes populaires spontanées contre la vie chère deviennent alors des conflits sociaux majeurs. En réponse, les instituts religieux déploient de nouvelles mesures pour pallier à la misère. Le mérite du développement des jardins ouvriers, à grande échelle, revient à Jules Lemire député du Nord de 1914 à 1928.
Le principe en est simple. L'attribution régulée de « Coin de terre » nourrit la famille de l'ouvrier, resserre le lien familial autour d'une occupation saine, ainsi les jardins ouvriers participent à la paix sociale. La première guerre mondiale, l'entre-deux-guerres et la seconde guerre mondiale voient se pérenniser les initiatives et l'attribution de terre est désormais dévolue aux services municipaux. Elle s'accompagne de quelques conditions de moralité et de respectabilité, mais les bénéficiaires se voient honorablement récompensés de leur travail.
Autour du PUY en Velay, bien des secteurs sont aujourd'hui identifiables, peut être certains y reconnaitront des lieux de bonheurs d 'enfance.
Les jardins gérés en 1942 par l'association « Le jardin familial » du Puy : (Coloin, Chastelvol, Garnier, Barthélemy, avec Ours Mons, Corsac, Roderie et la Beauriette….)
Les années 70 qui prônent le « retour à la terre » ne profitent pas aux jardins urbains et il faut attendre le tournant du siècle pour voir se manifester un regain d'intérêt dans un esprit diffèrent de celui des jardins ouvriers.
Aujourd'hui, il reste peu de choses des jardins ouvriers d'antan ; l'urbanisation et la privatisation des parcelles ont fait évoluer le paysage et les jardins. Cependant, tout n'est pas perdu et les jardins collectifs ont sans doute un très bel avenir. Nous entrons dans une ère nouvelle avec le sursaut d'éco-responsabilité grandissant.
Remercions René Dupuy pour son travail, toujours passionnant et en lien avec l'histoire de notre région et nos histoires intimes.

Francine Delaigue

Conseil Citoyen

Parmi ses missions, le conseil citoyen s'attache à favoriser la cohésion et le Vivre Ensemble à GUITARD.

L'année 2022 fut ponctuée par

- Les goûters citoyens transgénérationnels des mercredis avec le précieux et dynamique partenariat du Relais Ados et les animations toujours plébiscitées de l'association Cesame
- Le soutien des adultes relais et des rencontres aux pieds des immenses
- L'embellissement des balcons et jardins avec l'offre de jardinières
- La semaine festive de fin d'année, sous l'impulsion du Centre social avec la participation des écoles, des associations et des habitants. Aux rendez-vous : décorations, goûters, chocolats chauds…et spectacle : « Les murmures de la terre
- Le concert du 10decembre avec le théâtre du rêve et

« Trinque ta vie « et le concert inédit de Leila Huissoud « La maladresse »

- Le panier festif de fin d'années, offert à nos aînés et confectionné par les mains généreuses du Relais Ados.

Nous remercions les habitants du quartier, le dynamisme et la créativité de tous et de chacun, pour que nos actions soient couronnées de succès.

L'année 2023-2024 sera ponctuée de goûters citoyens, de manifestations festives et de spectacles (semaine avant noël et de la sortie spectacle au zénith de st Étienne en avril, fête de quartier en juin)

Notre collaboration, toujours fructueuse avec le Relais Ados et le Centre socio-culturel de Guitard aura le vent en poupe pour le plus grand bonheur des habitants.

Au plaisir de vous retrouver.

Francine Delaigue

Si vous avez aimé ...

Le ver ronge le fruit, le fruit épuise l'arbre, L'arbre épuise le sol et l'eau ronge le marbre.
La terre éteint le feu de ses centres actifs, Qui s'écrasant entr'eux, deviennent productifs.
Tout s'enchaîne, bondit, grandit. L'immense échelle, Est faite de tuteurs, l'un à l'autre, enlacés,
Et cela tout au long de la route éternelle, Equilibre divin aux leviers effacés.
Le mystère est partout, recouvrant le grand Œuvre... L'interrogation jette, en vain, sa clameur,
La souffrance répond... la magique pieuvre, Sous ses multiples bras, cache le Créateur...
Pourquoi ? disent les voix. Comment ? clament les foules... Le Sphinx ne livre point le secret éternel...
Impassible, il surprend les luttes et les houles... Et pourtant son regard est doux et fraternel.
Son œil produit l'amour et son cœur le silence... Ne l'interrogez point, humains, ce cœur fermé ;
Mais puisez dans cet œil la certitude immense, D'un éternel heureux si vous avez aimé...

Auteur inconnu, redécouvert par Jacques M et Annick

Expo auto-portraits

EXPOSITION AUTOPORTRAITS AU MUSEE CROZATIER

Prix normal du billet 8 euros acheté 6 euros par V.E.G, 60 billets ont été achetés et revendus pour 1 euro symbolique à nos adhérents. Pour les heureux bénéficiaires la découverte a été grande.

Si beaucoup de grands peintres nous étaient connus, de nombreux autres ne l'étaient pas et nous avons pu faire leur connaissance, nom et visage, nous avons également pu mettre un visage sur un nom connu.

Certaines œuvres étant si parfaites qu'on aurait dit une photographie.

De plus, de nombreuses animations et jeux permettaient à tous de parfaire leurs connaissances. Les jeux pour les enfants s'adressaient aussi aux adultes.

Sans compter de nombreuses publications sur les peintres les plus connus et que nous pouvions consulter à loisir confortablement installés dans un fauteuil nous tendant ses bras.

Avec le billet d'entrée à 1 euro, au-delà de l'expo « autoportraits », tout le musée nous était ouvert et là encore de nombreux jeux et animations dont un très intéressant : la reconstitution de deux momies, l'une copte, l'autre égyptienne. Découverte fort instructive car si tous les éléments s'adaptaient aux deux maquettes il n'y avait qu'une seule bonne réponse.

N'oublions pas non plus le hall d'exposition sur la dentelle...

Dès la sortie, nous nous promettons de revenir à chaque nouvelle exposition. Merci V.E.G. de nous offrir de telles possibilités.

A quand la nouvelle, et où ? Musée Crozatier... Hôtel des Lumières... ou ailleurs...

Jacques Morel

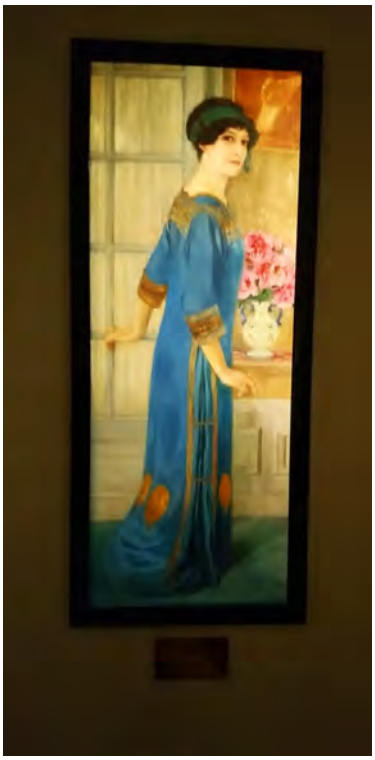

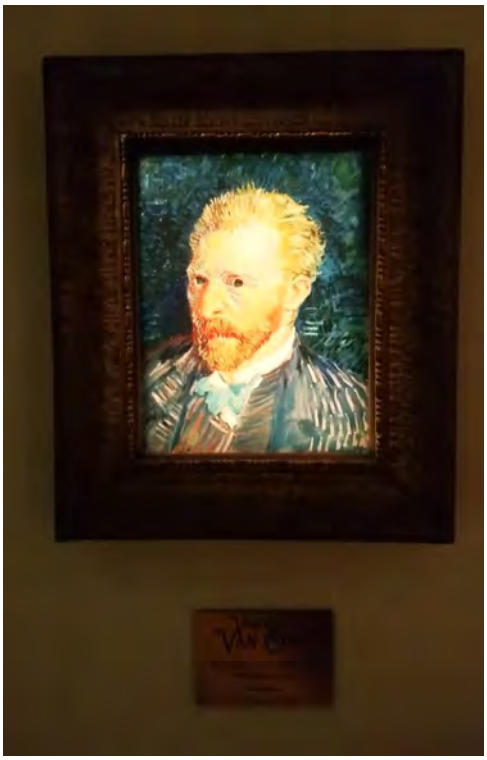

Recettes du monde entier

La cuisine, partout autour du monde est un vecteur de lien social… un plaisir à recevoir et à nourrir les membres de la famille, les amis, les invités. Partager un repas, c'est un geste d'accueil, d'échanges, que l'on retrouve dans toutes les cultures.

Or, dans les quartiers, une vingtaine de communautés différentes se côtoient et se mélangent peu… Alors comment partager et vivre ensemble ?

Si nous laissions des traces de nos cultures culinaires singulières en échangeant nos savoir-faire riches en saveurs ?

Faire voyager les souvenirs de nos papilles, retrouver des odeurs et favoriser les échanges !

Nous vous proposons la création d'un livre de cuisine : Recettes du monde entier.

C'est alors travailler de manière collective avec des personnes habitant les quartiers et intéressées par le projet. C'est se rencontrer autrement, c'est aller vers l'autre pour découvrir des recettes du Puy en Velay et du monde entier.

Mais c'est surtout donner l'occasion à chacun-e de s'exprimer autour d'un projet fédérateur et interculturel.

C'est aussi se parler, être entendu-e. C'est faire un pas vers l'autre, décloisonner les communautés et les quartiers autour d'un projet commun. Débattre et échanger autour des recettes afin que chacun-e puisse trouver une place valorisante. C'est aussi se sentir légitime et visible dans la cité. C'est apprivoiser notre différence.

Pour participer : CIDFF Haute-Loire 04.71.09.49.49 - acceuil@cidff43.fr

CIDFF

ACCUEIL GRATUIT ET CONFIDENTIEL LE MARDI MATIN à GUITARD

Deux professionnelles du CIDFF sont présentes au sein du centre social le mardi matin :

- Manon Raynard, juriste : droit de la famille, droit des personnes, violences sexistes et conjugales.
- Claudine Coudert, conseillère insertion professionnelle : aide à la recherche d'emploi, élaboration du projet professionnel, diversification des choix professionnels, articulation des temps de vie, accompagnement individualisé vers l'emploi, accompagnement à la création d'entreprise et d'activité…

CIDFF

Centre d'Information sur les Droits des Femmes et des Familles de Haute-Loire
2, rue André Laplace 43000 LE PUY-EN-VELAY
04.71.09.49.49
direction@cidff43.fr
hauteloire.cidff.info

Un visage du quartier

C'est une personnalité du Centre Social de Guitard. Il s'agit de Sylvaine Grançon du Relais Ados. Elle est née le 28 janvier 1960 à Valenciennes et y a vécu jusqu'en 1978. Elle a poursuivi des études agricoles à Charleville-Mézières dans les Ardennes où elle a obtenu le brevet professionnel en agri-élevage ovin. Ses parents étaient coiffeurs et elle a deux frères et deux filles, une âgée de 41 ans et l'autre de 37.

Elle a travaillé durant 10 ans dans l'agnelage et s'est installée près de la Chaise-Dieu. Elle voyageait beaucoup en France, lors de ses déplacements, elle restait dans la contrée 4 à 6 mois. Parallèlement à son activité, elle s'occupait d'apiculture et côtoyait des stagiaires de l'IME (Institut Medico Educatif) car elle était titulaire aussi d'un BAFAD obtenu en 1999. Ce contact avec ces jeunes lui donne envie de changer de métier, de se reconvertir professionnellement. En 2003, elle obtient le diplôme de monitrice-éducatrice. Elle postule à la mairie du Puy en Velay, puis suite à une VAE (Validation des acquis de l'expérience), elle obtient son diplôme d'état en 2015 et devient éducatrice spécialisée, elle intègre le centre social de Guitard en qualité de directeur des ados de 12 à 17 ans. Depuis, elle a vu passer des centaines de jeunes; Sylvaine en retrouve quelques-uns lors de leurs visites au centre social.

Elle peut compter pour l'aider dans sa mission auprès des jeunes sur deux animateurs permanents : Laetitia 35 ans et Frédérique 42 ans et sur un renfort durant les vacances ou les absences, de 3 à 5 personnes principalement des étudiants disposant d'un bon niveau scolaire. Tous ces professionnels encadrent en période scolaire environ 20 jeunes et lors des vacances une soixantaine, 65 % de ces adolescents résident sur notre quartier.

Elle et son équipe travaillent avec d'autres centres comme celui d'Aurec, de Brives … avec les écoles de quartier qu'elles soient privées ou publiques mais aussi avec les Ehpad. Les fresques que vous pouvez voir près des écoles et à l'Ehpad sont des œuvres des jeunes du centre social.

Toutes les activités entreprises par le relais ados sont réalisées à partir d'objectifs précis. Citons par exemple :

- Les projets de camps en Europe tels que ceux de Barcelone, Vintimille, Brugherio, Meschede, Tortosa, en partenariat avec les comités de jumelage dont l'objectif est bien sûr culturel mais aussi d'ouverture sur le monde.

- L'accompagnement scolaire, l'aide aux devoirs pour les collégiens. C'est un projet année.

- La rédaction du journal des jeunes (joint à notre Quoi t'as dit). Elle est mise en œuvre par une dizaine de jeunes de 12 à 17 ans sous l'égide de Fred. Ils y travaillent durant un mois en y consacrant 4 heures par semaine ; le mercredi après-midi et le samedi après-midi. Ces jeunes, sans s'en rendre compte améliorent leur français par ce biais.

- La bourse de loisirs : Chaque jeune qui participe à des travaux voit son compte au Centre Social s'alimenter. En une semaine de 5 matinées, les petits de 12 à 13 ans peuvent gagner 12€ de l'heure et les 14 à 17 ans 14€. Cet argent permet d'autofinancer leur camp sans la participation des parents.

Sylvaine prendra sa retraite en 2025, elle voudrait s'investir auprès des migrants ou devenir écrivain public. Pour l'instant, c'est encore loin et les évènements climatiques de ces derniers mois bousculent un peu ses plannings.
Pour finir, elle voudrait transmettre ce message aux jeunes : « Un jeune doit toujours prendre confiance en lui et croire en sa chance. Tout jeune dispose d'un talent, il suffit de le découvrir ou que d'autres le découvrent ».

Joel MOLLY

Pour bien vivre à Guitard.
OPAC 43
DESIGN CRÉATION 04 71 02 80 57 DESIGN.CREATION@ORANGE.FR